Kurzbeschreibung der Kartenbedeutungen der Seherkarten

16.04.2014

Mit den 36 Seherkarten kann eine Kartenlegerin oder ein Kartenleger die Zukunft deuten und wichtige Aspekte des Lebens sehen.

Eine besondere Eigenschaft der Seherkarten ist, dass jede Karte eine polare Gegenkarte besitzt. Die Polarität zur Liebe ist die Trennung, das polare Gegenstück zum Tod ist die Geburt. Der Magier, der die Elemente der Welt zu beherrschen weiss, hat als Gegenpol das noch unerfahrene Kind. Dadurch kann der Kartenleger einen wichtigen Aspekt auf einen Blick mit seinem Gegenstück in Beziehung setzen.

Alle Seherkarten werden in der grossen Tafel komplett ausgelegt. Bei einer weiblichen Fragestellerin ist die Eva die weibliche Hauptperson, bei einer männlichen der Adam. Sternförmig werden dabei die von dieser Karten umliegenden Aspekte miteinander in Beziehung gesetzt und gedeutet.

Beim Kartenlegen handelt es sich um eine feinstoffliche Messung der wahrscheinlichsten Zukunft des Fragestellers, sofern er seinen aktuellen Lebensweg aufgrund seines derzeitigen Wissenstandes und seiner Entscheidungen fortsetzt. Die Möglichkeiten, die die Karten anzeigen, erlaubt es ihm, seine Entscheidungen nochmals zu überdenken und verborgenes Hintergrundwissen über seine Vergangenheit, Gegenwart und Zukunft zu gewinnen.

www.astrolymp.de/seherkarten/

Weitere Seherkarten-, Tarot-, Lenormand-Legesysteme auf:

www.Astrolymp.de

Die Grosse Tafel

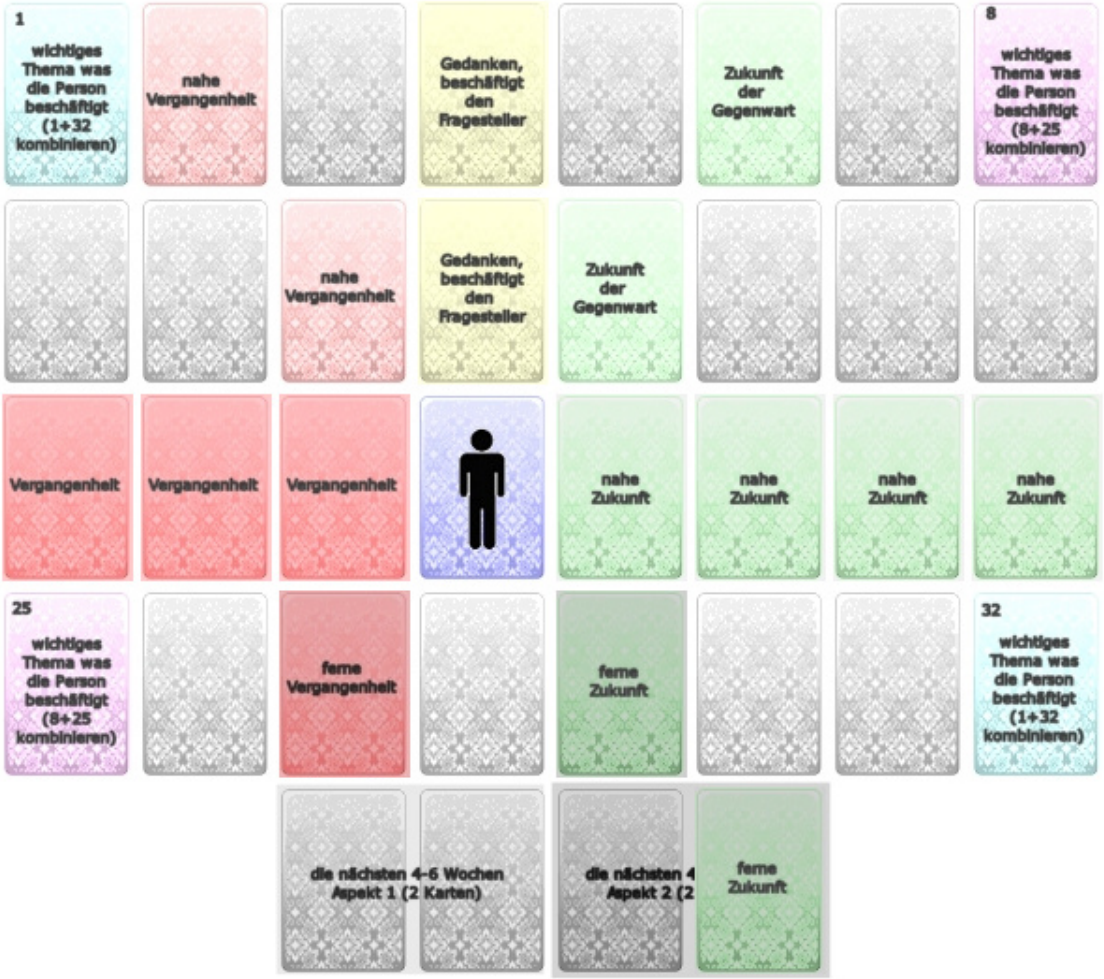

Kurzbeschreibung der Kartenbedeutungen der Seherkarten

Auf dieser Abbildung erkennt man das Grundprinzip der grossen Tafel. Die Figur in der Mitte symbolisiert die ausgelegte Karte der Hauptperson (Adam oder Eva). Links liegt die unmittelbare Vergangenheit, rechts die Entwicklung der wahrscheinlichsten Zukunft zum Zeitpunkt des Kartenlegens.

Die gegenüberliegenden Eckkarten symbolisieren zusammengenommen jeweils einen von zwei wichtigen Aspekte im Leben des Fragestellers. Die untenliegenden Karten geben die unmittelbaren Ereignisse in den nächsten 4-6 und 6-8 Wochen an. Wenn die Personenkarte ganz links liegt, können fast nur Aspekte der Zukunft gesehen werden. Möglicherweise blockiert der Fragesteller dann bewusst oder unbewusst die Sitzung oder verweigert es dem Kartenleger, in seine persönliche Vergangenheit zu blicken.

Weitere Informationen zur grossen Tafel:
http://www.astrolymp.de/bedeutung-der-grossen-tafel/

Das keltische Kreuz

Das keltische Kreuz ist eines der wertvollsten Legesysteme. 10 Karten zeigen eine wichtige Situation an, die der Fragesteller im Augenblick oder in naher Zukunft durchleben wird. Die Karten werden folgendermassen von 1 nach 10 ausgelegt:

1) Die Situation
2) Der Einfluss
3) Das beschäftigt sich
4) Frühere Situation
5) Kürzliche Ereignisse
6) Frühere Situation
7) Einstellung zum Thema
8) Die nahe Zukunft
9) Daraus folgt
10) So endet es

Beispiel-Zukunftsdeutung der oberen Legung:
Ausgangssituation: Gelegt wird für einen männlichen Fragesteller, der gerade Single geworden ist und etwas über seine zukünftige Partnerschaft wissen möchte. Die erste Karte ist der Markt, der für Öffentlichkeit und soziale Kontakte steht. Die Suche nach einem neuen Partner liegt neben dem Stillstand (Position 2). Er scheint es noch nicht wirklich zu wagen, sich auf eine neue Beziehung einzulassen. Der Fragesteller denkt noch über den Schmerz der letzten Beziehung nach (Unrat) und die Schwierigkeiten, die er mit seiner Ex-Partnerin (Schlange) hatte. Offenbar hat er sich innerlich noch nicht vollständig aus dieser Beziehung gelöst. Der Tod auf Position 4 sagt dem Kartenleger, dass die alte Partnerschaft endgültig vorbei ist und keine reelle Chance mehr hat. Trotzdem werden es beide aber nochmal miteinander versuchen (Das Ei + Bündnis). Wenn es sich hier um eine neue Partnerin handeln würde, läge dort eine weibliche Person, z.B. die gute Freundin, was aber hier nicht der Fall ist. Am Ende liegt jedoch der Magier unter der Trennung (Selbstbestimmung / Einsicht), der Fragesteller erkennt somit letztlich, dass er nur ausgenutzt worden ist und geht endgültig in die Trennung in vollem Bewusstsein (Karte 10). Erst wenn er diesen schwierigen Schritt vollzogen hat, ist er für eine bessere und glücklichere Partnerschaft bereit. Damit ist die karmische Lernaufgabe, die durch die vergangene Partnerschaft erlebt werden musste, bestanden, beide akzeptieren schmerzvoll die endgültige Trennung. Danach ist der Fragesteller ein Stück weiser und erfahrener geworden.

Allgemeine Hinweise zum Kartenlegen

Kann jeder Mensch kartenlegen? Ja und Nein! Wer die Gabe nicht genetisch oder durch eine besondere Berufung besitzt, der wird keine treffsicheren Ergebnisse erzielen. Eine Person, die "das Universum" nicht berufen hat, wird sich auch gar nicht intensiv und ernsthaft mit dem Thema auseinandersetzen. Er wird das Thema loslassen. Wenn Du aber in Deinem Herzen die Bereitschaft hast, mit den feinstofflichen Schwingungen in Kontakt zu treten, dann wird sich durch das Kartenlegen eine Tür zu einer Welt öffnen, die sehr faszinierend aber auch herausfordernd ist.

Es gibt keinen echten Zufall. Wir verfügen zwar über die Möglichkeit, unser Schicksal selbst in die Hand zu nehmen, allerdings drängen sich bestimmte Lebensaufgaben manchmal so einfordert in unser Leben, dass wir die wahren dahinterliegenden Ursachen oft nicht erkennen.

Was passiert beim Kartenlegen? Die Kartenlegerin mischt die Karten und übergibt die Entscheidung, wie die Karten zu liegen kommen, dem Universum. Das ausgelegte Kartenbild, die Interpretation und die Intention des Fragestellers werden durch die Konfrontation mit der möglichen Zukunft definitiv beeinflusst. Die gesamte Welt hängt miteinander zusammen und unser Bewusstsein und unsere willentlichen Entscheidungen haben einen stärkeren Einfluss auf unsere Zukunft, als es den meisten Menschen bewusst ist.

Du bist vielleicht schon Kartenleger, aber es gibt eine Art ungeschriebenen "Codex" und Richtlinien. Als Kartenlegerin oder Kartenleger solltest Du immer Deine Verantwortung erkennen und ab und zu auch von Deinen Visionen zurücktreten, egal wie stark Dein Herz Dich bewegt, bestimmte Aussagen zu treffen, die nicht in Deinem Verantwortungsbereich als Berater liegen. Der Fragesteller vertraut Deiner Intuition. Medizinische Themen gehen Dich nichts an - dafür hat das Universum andere Personen auserwählt (z.B. Ärzte, egal was man von der Schulmedizin halten mag!). Ein guter Kartenleger sagt auch nicht den Tod voraus. Als guter Kartenleger wirst Du versuchen, die Stärken des Fragenden bewusst zu machen, zu motivieren, sich seinen persönlichen Lernaufgaben zu stellen. Er sollte bei unangenehmen Wahrheiten (z.B., dass eine ersehnte Beziehung laut Kartenbild wenig Erfolg hat) ehrlich und offen aussprechen. Wenn Du Deinen Ratsuchenden nur das erzählst, was sie hören wollen, dann bist Du keine Hilfe. Diesen Punkt solltest Du vor einer Beratungssitzung deutlich zum Ausdruck bringen.

Achte darauf, dass der Fragesteller beim Mischen die Füsse auf den Boden stellt (Erdung) und die Arme und Hände nicht überkreuzt hat. Das verstärkt die energetische Verbindung zum Thema und verdeutlicht dem Fragesteller als kleinen Nebeneffekt, dass es sich beim Kartenlegen um eine besondere Gelegenheit handelt, die eigene Zukunft in eine bessere Richtung lenken zu können.

Als Kartenleger übernimmst Du teilweise die Aufgabe eines Schamanen, eines Heilers, allerdings auf seelischer Ebene. Wir leben in einer Welt mit grossen Herausforderungen. Nicht immer scheint die Sonne und oft sind die Tage sehr dunkel und kalt. Auch Du bist davon nicht verschont, selbst wenn Du es verstehst, die Karten für dich selbst zu deuten.

Doch Du bekommst als Kartenleger auch etwas vom Universum zurück. Deine Bereitschaft, anderen ihre Zukunft zu deuten und für ihre Sorgen, Ängste und Fragen auch mitten in der Nacht ein Ohr zu haben, wird belohnt werden. Deine spirituelle Entwicklung wird durch das Kartenlegen fortschreiten und selbst die dunkelsten Tage sind für Dich vielleicht etwas heller als für Menschen, die weniger Bewusstsein für Spiritualität mitbringen. Manchmal durchleben Fragesteller gesundheitliche, seelische und dramatische Schicksalsschläge, die sie nicht verdient, angezogen, verursacht oder begünstigt haben. Launen des Universums, die in ihrem Leben z.B. angesichts ihrer Persönlichkeit, Aufopferungsbereitschaft und Güte überhaupt nichts in ihrem Leben zu suchen haben. Andere Fragesteller wiederum sind oft selbst die Ursache für leidvolle Erfahrungen, die sich selbst durch unbewusstes negatives Denken und Glaubensätze in ihr Leben ziehen.

Keine Berufsgruppe erfährt so viele intime Details und Geheimnisse über Partnerschaft, kleine und grosse Sünden sowie persönliche Geheimnisse wie die Kartenleger. Selbst rein materialistisch denkende psychologische Lebensberater werden niemals das von Menschen erzählt bekommen, was einem Kartenleger anvertraut wird. Hier fehlt es an spirituellem Bewusstsein, abgesehen davon, dass materalistische Berater oftmals unsensibel und verständnislos mit der Spiritualität eines Klienten umgehen.

Zwischen einem Fragesteller und Kartenleger entsteht oft eine sehr persönliche Beziehung, selbst wenn beide nur telefonisch in Kontakt stehen. Das ist einerseits gut, andererseits auch eine Herausforderung. Versuche immer einen emotionalen Abstand zu behalten, egal wie sehr Du dich mit einem Schicksal identifizieren kannst.
Das kostet Dich nur unnötige Energie, die Du für andere Lebensaufgaben behalten musst. Du wirst durch das Kartenlegen in Kontakt mit Menschen kommen, die Dir im Alltag oder Beruf ansonsten niemals begegnet wären. Manchmal handelt es sich um einflussreiche Geschäftsleute, die wichtige Entscheidungen mit in Deine Hände legen (natürlich diskret). Vielleicht entscheidet Deine Kartendeutung über Beziehungen, Arbeitsplätze und Schicksale?

Wenn Du diese Gedanken zu Deiner Gabe im Hinterkopf behältst, dann wirst Du durch die praktische Übung selber spirituell wachsen und aus anderen Erfahrungen lernen können, die Du selbst dann nicht mehr am eigenen Leibe durchlaufen musst.

Viel Erfolg beim Kartenlegen mit den Seherkarten
und viel Glück auf Deinem spirituellem Weg!

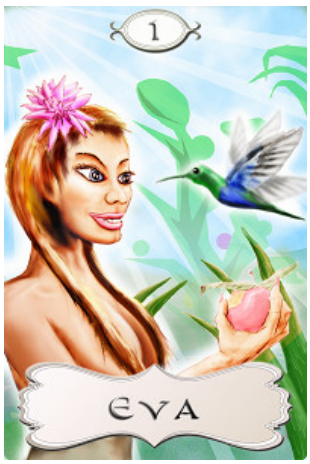

Eva - 01
Weibliche Hauptperson oder Seelenpartnerin eines männlichen Fragestellers
Zugeordnete polare Karte: Adam

Eva ist laut dem alten Testament die erste Frau der Schöpfung. Eva ist der Anfang, der Ursprung der Weiblichkeit und somit ein Repräsentant für die Fragestellerin oder der Partnerin eines männlichen Fragestellers.

Adam - 02
Männliche Hauptperson oder Seelenpartner einer weiblichen Fragestellerin.
Zugeordnete polare Karte: Eva

Adam ist laut Schöpfungsbericht der erste Mensch, der erste Mann. Adam war der zweite Mensch, der von der Frucht des Baumes der Erkenntnis gegessen hat.

Das Ei - 03
Geburt, Neubeginn, Neue Lebensphase
Zugeordnete polare Karte: Der Tod

Das Ei ist mehr als nur ein Symbol für Fruchtbarkeit und Geburt, wie wir es vom Osterfest kennen. Das Ei ist ein uraltes Symbol für die Schöpfung. Eine heraussragende Rolle spielt dabei das Weltenei, ein kulturübergreifender Schöpfungsmythos. Im Schamanismus, dem Hinduismus, Zoroastrismus und dem altägyptischen Glauben ist das Weltenei der Inbegriff der Entstehung des Universums durch die Teilung des Göttlichen Gedankens in seine polaren Einzelteile.

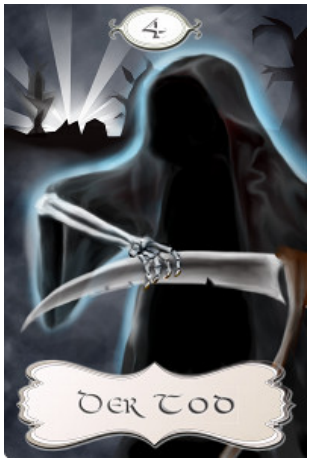

Der Tod - 04
Transformation, Abschluss einer Sache, Ende.
Zugeordnete polare Karte: Das Ei

Der Tod steht bei fast allen Wahrsagekarten für die Transformation. Das Alte muss zunächst sterben, damit etwas Neues daraus entstehen kann. Somit ist der Tod eigentlich keine negative Karte sondern eine ehrliche Beschreibung der kommenden Situation: Der Übergang des Alten in etwas Neues.

Schatzkarte - 05
Schatz, Gewinn, Erkenntnis, Geld, Finanzen.
Zugeordnete polare Karte: Irrlicht

Demnächst hat der Fragesteller Glück, wenn die Schatzkarte auf seinem Weg liegt. Bei dieser Karte geht es um das Bewusstsein, das durch die Sonne auf der Karte repräsentiert wird.

Irrlicht - 06
Illusion, Irreführung, Täuschung, unerfüllte Wünsche.
Zugeordnete polare Karte: Schatzkarte

Eine giftgrüne Sumpflandschaft. Neben dem glänzenden Irrlicht erscheint die Silhuette einer schönen Frau – dabei handelt es sich lediglich um eine Illusion. Dahinter könnten noch kostbare Schätze liegen, es erwartet den Irregeführten jedoch nur die lebensbedrohliche Gefahr der Sumpf- und Moorlandschaft. Wenn er in den Sumpf hineingeht droht ihm nicht nur das Versinken im Moor sondern auch die Vernebelung seiner Sinne durch giftige Dämpfe. Der verlockende und gefährliche Ausflug in Richtung des Irrlichts führt in die vollständige Orientierungslosigkeit.

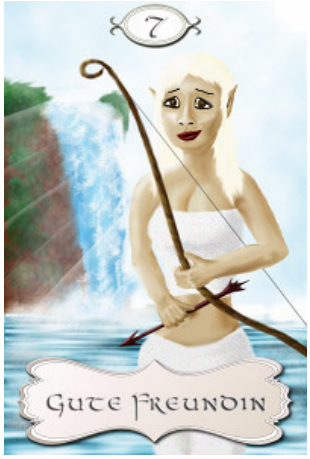

Gute Freundin - 07
Gute Freundin, wichtige weibliche Person.
Zugeordnete polare Karte: Guter Freund

Die gute Freundin steht wie eine Elfe mit ihrem Bogen vor dem Wasserfall der Gefühle. Hier, in dieser märchenhaften Umgebung, ist sie zuhause. Als gute Zuhörerin bewährt sie sich, denn sie versteht den Fluss der Emotionen und kann auf ihre Erfahrung in dieser Welt zurückblicken. Mit ihrem Bogen wird sie keine Tiere töten oder Verletzen, es handelt sich um eine symbolische Waffe. Ihr Bogen erfüllt einen spirituellen Zweck, denn gleich dem Liebesgott Amor versteht sie es, ihre Worte direkt ins Herz zu schiessen.

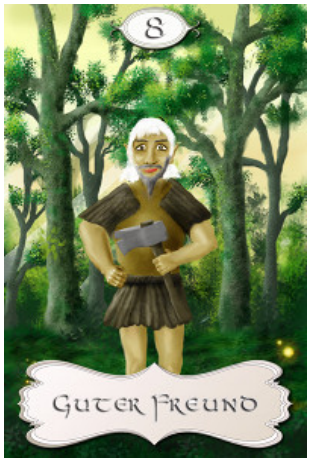

Guter Freund - 08
Guter Freund, wichtige männliche Person.
Zugeordnete polare Karte: Gute Freundin

Der Gute Freund ist ein richtiger Naturbursche – verbunden mit Wachstum und Gedeihen. Doch die Bäume im Hintergrund sind noch unversehrt. Er wird heilige und gesunde Bäume nicht fällen, nur schwache und kranke Bäume, um den Wald zu reinigen und das Nachwachsen neuer Bäume zu erleichtern. Der Gute Freund hat etwas Druidenhaftes an sich. Er ehrt die Natur und beschützt den Heiligen Hain, den Wohnsitz der Natur- und Elementarwesen. Somit ist er nicht nur ein guter Freund für Menschen sondern auch für die Tiere und Pflanzen, die er liebt und respektiert.

Einhorn - 09
Veränderung, Chance, Gelegenheit, Angebot, Mut aufbringen.
Zugeordnete polare Karte: Stillstand

Die Seherkarte Einhorn steht für eine Veränderung und eine einzigartige Chance. Das Einhorn als mythologisches Symbol ist seit Jahrtausenden positiv besetzt. Es bringt Glück und repräsentiert ein geöffnetes Tor zur spirituellen Transformation. Das Einhorn dieser Seherkarte ist mit dem Seepferdchen verwandt, gesattelt und schenkt seinem Reiter die Macht des Dreizacks. Zum Aufsitzen auf dieses Einhorn gehört jedoch Mut und Selbstüberwindung. Wo wird es mich hinbringen? Wird es mich an mein gewünschtes Ziel bringen oder in die Tiefe ziehen?

Stillstand - 10
Stillstand, dauerhafter Zustand, Hindernis.
Zugeordnete polare Karte: Einhorn

Die Stillstand Seherkarte ist das Gegenteil von Veränderung, wie sie beim Einhorn repräsentiert ist. Der transformierte Schmetterling fliegt auf ein für ihn noch unsichtbares Spinnennetz zu. Das Netz wird ihn nicht umbringen, denn eine Spinne gibt es in diesem Netz nicht. Es wird den Schmetterling jedoch eine Weile festhalten, zumindest solange, bis er die Kraft und Geduld aufbringen kann, sich aus der Gefangenschaft zu befreien. Einen anderen Ausweg gibt es nicht: Der Schmetterling wird eine Weile dort bleiben, wo er ist. Die Ereignisse bleiben zunächst genau so, wie sie gerade sind. Die Uhr im Hintergrund wird angehalten.

Geschenk - 11
Geschenk, unverhoffte Überraschung, Aufmerksamkeit, jemanden gern haben.
Zugeordnete polare Karte: Dieb

Ein junger braungebrannter Mann überreicht seiner Freundin eine Schachtel mit einem kleinen schwarzen Kätzchen. Entzückt und zärtlich streckt die junge Frau dem Tierchen liebevoll ihren Zeigefinger entgegen. Bei dieser Hellseherkarte geht es um Zuneigung und erfreuliche Momente des Lebens. Das Geschenk erfolgt alleinstehend nicht aus einer falschen Absicht heraus sondern als Beweis der Zuneigung. Das Geschenk kann auch als Symbol für eine sich anbahnende Beziehung wahrgenommen werden.

Dieb - 12
Diebstahl, kleiner Verlust, Unbekümmertheit.
Zugeordnete polare Karte: Geschenk

Die Seherkarte Dieb deutet einen Verlust an, der hinterhältig und unbemerkt passiert. Zunächst merkt man nicht, dass einem etwas verloren geht. Bei einer höheren Wachsamkeit hingegen hätte der Fragesteller eine Chance, dem Diebstahl zu verhindern. Eine junge Frau wandert in einem Zauberwald und trägt leckere Früchte und Gemüse in einem Korb bei sich. Abgelenkt von einer kleinen Blume, an der sie riecht, erkennt Sie nicht die ausgestreckte Hand eines Diebes. Dabei handelt es sich um einen diebischen Affen, der sich im Wald versteckt hat und heimlich etwas aus dem Korb nimmt.

Das Kind - 13

Grundbedeutung (je nach Fragestellung): Kind, wichtige jugendliche Person, Naivität, erwachendes Bewusstsein, Schwangerschaft, Baby.
Zugeordnete polare Karte: Der Magier
Das Kind ist in den Seherkarten die Personenkarte für ein Kind, Baby oder eine sehr junge Person. Während es in anderen Lenormand-artigen Decks für einen Neuanfang steht, ist das Kind der Seherkarten primär als Personenkarte gedacht, repräsentiert aber auch je nach Kontext ebenso kindliche Eigenschaften. In Anlehnung an die erste Tarotkarte, Der Narr, symbolisiert das Kind in den Seherkarten auch ein erwachendes Bewusstsein, die Erkenntnis um die eigene geistige Freiheit. Das Kind beginnt damit, seine Umwelt zu erforschen und auch seine spirituellen Fähigkeiten in der Welt zu entwickeln.

Der Magier - 14

Selbstverantwortung, Initiative, neues Bewusstsein, Macht.
Zugeordnete polare Karte: Das Kind

Der Magier der Seherkarten steht in der Tradition der Tarotkarte Der Magier. Er ist das polare Gegenstück des Kindes, das noch ohne Erfahrung Bestandteil der Welt ist und seine Möglichkeiten erst entdecken muss. Der Magier dagegen hat bereits spirituelles und materielles Bewusstsein erlangt. Er versteht, dass er die Elemente beherrschen kann, die im Tarot durch Stäbe, Kelche, Schwerter und Münzen angedeutet wird.

Schlange - 15

Negative weibliche Person, Geliebte, ungeliebte Partnerin, Hinterlist, Verführung.
Zugeordnete polare Karte: Drache

Die Schlange der Seherkarten ist eine negative, unehrliche Person aus dem näheren Umfeld einer Fragestellerin oder eines Fragestellers. Neben dem Herzenspartner Adam ist sie eine Rivalin oder Geliebte. Im täglichen Umgang ist diese Frau sehr umgänglich und vielleicht sogar sehr nett, ihr Geist ist jedoch vergiftet und unaufrichtig. Eine zumeist gefährliche und hinterhältige Person mit einem schlechten Charakter.

Drache - 16

Negative männliche Person, Geliebter, ungeliebter Partner, Chef.
Zugeordnete polare Karte: Schlange

Beim Drachen in den Seherkarten geht es um das männliche Gegenstück zur Schlange. Wenn eine Fragestellerin einen Geliebten hat, übernimmt der Adam diese Rolle, denn ihm gehört ihr Herz. Der ungeliebte Partner oder Ehemann wird dann durch den Drachen symbolisiert. Es hat bestimmt einen Grund, warum die Liebe zu dem anvertrauten Partner erloschen ist. In ihm sind zahlreiche unmenschliche und machtstrebende Eigenschaften repräsentiert. Somit ist der Drache der Seherkarten auch ein Symbol für einen tyrannischen Menschen.

Liebe - 17
Liebe, Romantik,Ehe,Verlobung.
Zugeordnete polare Karte: Trennung

In ihrer Bedeutung ist die Seherkarte Liebe das Symbol für Liebe und Partnerschaft. Hier herrschen ehrliche und beidseitig glückliche und zärtliche Gefühle. Innige Zuneigung, Romantik und eine enge Verbundenheit stehen hier im Vordergrund. Das Meer der Gefühle erstrahlt in dem schimmernden Licht der herzförmigen Sonne. Zwei Zugvögel geben uns einen Hinweis darauf, dass die Liebe lange anhalten kann. Keine Wolke am Horizont deutet auf Unwetter oder Streitigkeiten hin.

Trenung - 18
Trennung, Abschied, Auflösung.
Zugeordnete polare Karte: Liebe

Die Trennung in den Seherkarten ist die polare Gegenkarte zur Liebe. Dabei geht es nicht nur um eine Meinungsverschiedenheit sondern um die Auflösung einer Bindung. Zwei traurige Eichhörnchen stehen sich gegenüber an zwei Flussufern. Ein Wirbelsturm hat die verbindende Brücke zwischen ihnen zerstört. Jetzt bedauern beide Tierchen, die vorhergehenden Umstände.

Bündnis - 19
Bindung, Vertrag, Übereinkunft, Feier, sich vertragen.
Zugeordnete polare Karte: Streit

Beim Bündnis der Seherkarten geht es um Verträge, Brüderlichkeit und gemeinsame Interessen. Dabei kann es sich sowohl um eine geschäftliche, freundschaftliche oder auch partnerschaftliche Bedeutung handeln. Zwei Krieger in unterschiedlicher Rüstungsfarbe stossen mit dem Horn gemeinsam an. Brüderlich legt jeder dem anderen jeweils die Hand auf die Schulter. Vielleicht handelt es sich um Kämpfer aus verfeindeten Truppen? Fest steht jedenfalls, dass sie sich in diesem Moment prima verstehen.

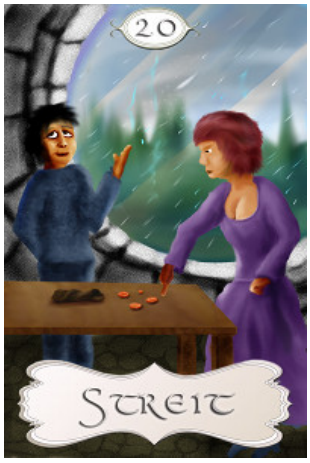

Streit - 20
Streitigkeit, Egoismus, Meinungsverschiedenheiten.
Zugeordnete polare Karte: Bündnis

Beim Streit kündigen sich Meinungsverschiedenheiten, ein Streit oder Konflikte an. Es kann sich sowohl um wichtige Dinge handeln, oder aber auch um weniger bedeutsame Aspekte. Auf der vorliegenden Karte streitet sich ein Pärchen um Geld, der männliche Streitpartner versucht dabei, der Konfrontation auszuweichen. Viele Streitigkeiten zwischen zwei Partnern handeln von belanglosen Alltags-Themen. Im Laufe der Zeit lernt man, die erforderlichen Kompromisse innerhalb einer Partnerschaft immer wieder neu zu finden.

Schatz - 21
Schatz, Geld, Glück, Finanzen, Vermögen.
Zugeordnete polare Karte: Unrat

Der Schatz repräsentiert echte materielle und geistige Werte. In materieller Hinsicht geht es um Finanzen, Vermögen und Wertsachen. Auf immaterieller Ebene um wahre Liebe, echte Freundschaft und unbezahlbare Charaktereigenschaften. oller hellem Glanz wird der glückliche Finder vom Licht des Schatzes geblendet. Gold, Juwelen, Edelsteine und königliche Insignien versprechen Reichtum und unermessliche Fülle. Dabei handelt es sich auch nicht um eine versteckte Täuschung oder eine Falle. Der Schatz gehört dem Finder allein, niemand sonst erhebt Anspruch darauf.

Unrat - 22
Unrat, gefährliche Entscheidung, grosses Risiko, Ungewissheit.
Zugeordnete polare Karte: Schatz

Der Unrat ist die polare Gegenkarte zum Schatz. Der Unrat ist eine gefährliche Täuschung, denn sein Inhalt ist nicht nur wertlos und unnütz sondern auf dem Weg dorthin riskiert der Fragesteller sein Leben und seine Seele. Die Unratskarte erscheint häufig bei Personen, die auf ein falsches Ziel zusteuern.

Nachricht - 23
Nachricht, Neue Situation, Angebot, Brief, E-Mail.
Zugeordnete polare Karte: Geheimnis

Die Nachricht, die Seherkarte für eine Botschaft oder eine neue Situation. Inmitten der trockenen Wüste taucht plötzlich ein Kamel auf. Ein kleines Äffchen sitzt darauf und streckt dem Fragesteller seine Hand mit einem Brief entgegen. Was für eine bizarre Situation: unerwartet, etwas verrückt merkwürdig. Die gesamte Aufmerksamkeit gehört in diesem Augenblick dem Brief oder der Nachricht. Wer ist der Absender? Was ist der Inhalt der Botschaft? Ist sie positiv oder negativ? Das verraten uns die Umgebungskarten.

Geheimnis - 24
Geheimnis, Verborgenes, Intuition.
Zugeordnete polare Karte: Nachricht

Das Geheimnis: Bei dieser Seherkarte geht es um die verborgenen Wahrheiten. Das Geheimnis scheint auf einem versiegelten Pergament zu stehen. Allerdings ist die Umgebung dieser Seherkarte viel geheimnisvoller. Warum verhindert eine schwarze Katze, dass der Fragesteller das Papier lesen kann? Der Vollmond deutet auch auch Intuition und mystische Aspekte in Verbindung mit dem Geheimnis hin. Es ist nicht ganz so einfach, sie zu lesen. Es ist dunkel und die eigenen Ängste müssen erst überwunden werden.

Reise - 25
Reise, Ausflug, Aufbruch, Urlaub, Rückzug.
Zugeordnete polare Karte: Wiedersehen

Die Reise der Seherkarten bezieht sich zumeist auf einen konkreten Ort. Für allgemeinere Veränderungen steht bereits die Seherkarte Einhorn-Karte als Kartensymbol stellvertretend. Die Ortsgebundenheit dieser Karte spiel eine zentrale Rolle, es verändert jemand seinen Standort. Hier geht es um einen neuen Standort, weniger um den Standpunkt. Jemand geht an die Stelle, wo er oder sie hingehört. Es ist oft ein Abschied – sicherlich – aber diese Reise muss ja nicht ewig dauern. Im Augenblick führt jedoch kein Weg an der Reise vorbei. Es ist jetzt im Augenblick die beste Wahl, später kann vielleicht über eine Rückkehr nachgedacht werden – vielleicht.

Wiedersehen - 26
Wiedersehen, Rückkehr, Neustart der Beziehung.
Zugeordnete polare Karte: Reise

Das Wiedersehen kündigt in der Welt der Seherkarten die Rückkehr in eine gewünschte Situation an. Ein alter Partner meldet sich wieder, ein zerstrittenes Paar findet wieder zusammen. Die alte Ordnung stellt sich wieder ein. Bei bestem Wetter in einer malerischen Umgebung passiert ein kleines Wunder: Der verloren gegangene Herzensmann steht wieder vor ihr, mit einer Rose in der Hand als Zeichen der Zuneigung oder Entschuldigung. Die junge Frau hat alle vergangenen Streitigkeiten und Flüche bereits vergessen: nun zählt nur noch das Hier-und-Jetzt.

Schamane - 27
Heilung, Gesundheit, Spiritualität.
Zugeordnete polare Karte: Pestilenz

Der Schamane steht für Heilung auf geistiger Ebene, aber auch für Spiritualität. Der Schamane verbindet sich mit der geistigen Welt und hat es sich zum Ziel gesetzt, den Menschen zu inneren Heilung zu führen und negative Energien abfliessen zu lassen. Der Schamane verbindet sich bei Vollmond unter freiem Himmel mit der geistigen Welt. Dazu verwendet er bestimmte spirituelle Hilfsmittel wie z.B. bewusstseinsverändernde Pflanzenstoffe, Klänge, Gesänge und Rituale. Mit einer Feder vernebelt er den transformierten Rauch der Pflanze, lässt den Geist der Pflanze in die Umgebung strömen.

Pestilenz - 28
Krankheit, hinterlistiges Angebot, geistige Vernebelung.

Zugeordnete polare Karte: Schamane

Die Pestilenz steht für Krankheit und all die Dinge im Leben, die wir gar nicht gebrauchen können. Diese Karte steht auch symbolisch für einen Aspekt, den wir eigentlich auch selbst verschuldet oder zugelassen haben können. Eine Szene wie aus einem Märchen. Inmitten von eines Mondlicht-gefluteten Nebelwaldes begegnet uns eine ältere Frau, offensichtlich eine Hexe wir aus dem Märchen. In ihrer Hand steckt sie uns schon verführerisch den roten Apfel entgegen. Wahrscheinlich ist dieser vergiftet und wird uns krank machen.

Entscheidung - 29
Entscheidung, Abwägung, Wahlmöglichkeit.
Zugeordnete polare Karte: Frosch

Wie wird die Entscheidung ausfallen? Diese Seherkarte weist uns auf die Möglichkeit zur Entscheidung hin. Noch haben wir die Wahl. Werden wir uns für ein spirituelles Thema oder die Liebe entscheiden, oder vielleicht für die entgegengesetzte Richtung? Die Entscheidung liegt noch vor uns. Die polare Gegenkarte ist der Frosch. Beim Frosch gibt es keine Wahlmöglichkeit mehr. Die Entscheidung zum Absprung hat bereits stattgefunden, das Schicksal hat zugeschlagen.

Frosch - 30
Unaufhaltsamer Prozess, Absprung, zwischen zwei Situationen.
Zugeordnete polare Karte: Entscheidung

Die Seherkarte Frosch stellt die Situation direkt nach dem Absprung und vor dem Eintreffen in die neue Situation wieder. Der Sprung des Frosches findet genau zwischen zwei bedeutsamen Situationen statt. Das Schicksal hat bereits zugeschlagen. Die Prozesse und Ereignisse wurden in Gang gesetzt, um das Kommende zu bewirken.

Abkürzung - 31
Abkürzung, schnelle Lösung, überraschender Ausweg.
Zugeordnete polare Karte: Umweg

Eine Abkürzung erscheint unerwartet. In einem Zaun hat sich eine Latte gelöst. Jetzt ist der Weg frei in Richtung Ziel. Ebenso wie bei der polaren Karte Umweg taucht die veränderte Situation plötzlich und unerwartet auf. Hinter dem Zaun und der Hecke erstrahlt das wärmende Licht der Sonne. Ein verändertes Bewusstsein und gesteigerte persönliche Möglichkeiten werden erkannt und wahrgenommen. Ein Ameisenbär läuft um einen Zaun herum, um endlich in den saftigen Park zu gelangen.

Umweg - 32
Umweg, Hindernis, unvorhergesehene Situation.
Zugeordnete polare Karte: Abkürzung

Der Umweg ist die Seherkarte der Verzögerung, der Hindernisse und unerwarteten Situationen. Hinzu kommt eine überraschende Komponente, denn mit dem dargestellten Hinternis, einer gefährlichen Pflanze, rechnet man normalerweise nicht. Das Ziel ist fast erreicht, nur noch durch den Garten… was ist das? Der Weg ist versperrt! Eine bedrohliche und gefährlich wirkende fleischfessende Pflanze wartet nur noch darauf, zuzuschnappen. Das Tor ist zwar auf, allerdings sieht dieses Gewächs nicht vertrauenswürdig aus.

Lagerfeuer - 33
Engster Familien- und Freundeskreis, Geborgenheit.
Zugeordnete polare Karte: Markt

Das Lagerfeuer symbolisiert unseren engsten Freundes- und Bekanntenkreis. Es handelt sich um die engste Gruppe um uns, Geheimnisträger, Eingeweihte und Gefährten. Hier gibt es nur wenige Geheimnisse. Hier erleben wir manchmal auch spirituelle Geborgenheit. Ein Lagerfeuer hatte schon immer eine besondere Qualität. Sobald wir in ein Feuer blicken, erkennen wir darin den Spiegel unserer Seele. Nicht jeder Mensch erträgt den Anblick seiner eigenen Seele, vor allen Dingen, wenn sie schwarz, beschmutzt und verdorben ist.

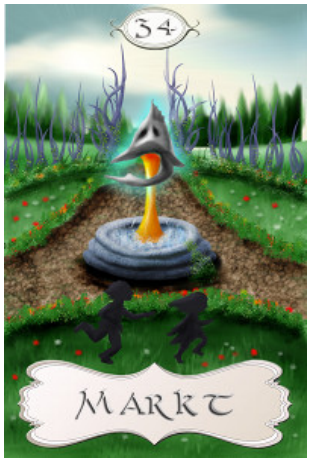

Markt - 34
Öffentlichkeit, sozialer Treffpunkt (auch Internet).
Zugeordnete polare Karte: Lagerfeuer

Der Markt ist in den Seherkarten ein Repräsentant für die Öffentlichkeit, unbekannte Menschen und die uns noch unbekannte Welt. Manchmal erwarten uns hier neue und wichtige Bekanntschaften, manchmal auch Gefahren und Prüfungen. Aber wir können in der Öffentlichkeit noch Geheimnisse haben, unsere intimsten Gedanken schützen – am Lagerfeuer, im engsten Freundes- und Familienkreis gestaltet sich das schon schwieriger. Ein märchenhaft umzäunter Bereich mit einem Brunnen. Zwei Kinder toben hier herum – spielerisch erkunden sie ihre Welt, erleben Ihre Grenzen und Möglichkeiten.

Arbeit - 35
Arbeit, Beruf, fleißig sein, sich festlegen.
Zugeordnete polare Karte: Untätigkeit

Arbeit hat als Seherkarte nicht nur mit Beruf und Geld-Verdienen zu tun. Hier geht es auch um die Weiterentwicklung unserer Seele, im Inneren als auch im Äußeren. Etwas anpacken, zugreifen und Initiative ergreifen. Die Aufmerksamkeit auf ein Ziel ausrichten und mit Geistes- und Tatkraft in die Welt bringen. Ein Schmied schlägt mit einem magisch leuchtenden Hammer auf ein gelb-gold glühendes Schwert ein. Das Ergebnis der Arbeit geschieht nicht von alleine, im Schweisse seines Angesichts setzt er entschlossen seine kräftigen Schläge.

Untätigkeit - 36
Untätigkeit, Arbeitslosigkeit, Auszeit.
Zugeordnete polare Karte: Arbeit

Die Untätigkeit ist die letzte der Seherkarten, die polare Karte zur Arbeit. Dabei muss es sich nicht zwangsläufig um negative Aspekte wie z.B. Arbeitslosigkeit handeln. Ruhe ist erholsam und wichtig. In sechs Tagen erschuf Gott die Welt, am siebten Tag ruhte er. Die klärende Botschaft der Seherkarte Untätigkeit ist die, dass es für alles eine Zeit gibt, eine Zeit zur Ruhe aber auch eine Zeit zur Aktivität. Manchmal muss man die Dinge anpacken, manchmal sollte man sie in Ruhe lassen und sich auch selbst einmal etwas Ruhe gönnen.